

ひがし みの

7 2023
JULY
Vol.304

特集 第25回 通常総代会

彩・菜・栽

トレビス 苗作りは十分な^{かんすい}灌水を

農旬情報

籾数の多い充実した穂作りを目指して
穂肥を施用しましょう。



今年のお茶は高品質で
味がしっかりしています



JAひがしみの令和5年度に
合併25周年を迎えました。



みんなの
よい食プロジェクト
笑味ちゃん

SUSTAINABLE
DEVELOPMENT GOALS



精ぞろ、大地と地域のみらい。

JAグループ



工場で荒茶に加工している茶葉の状態を確認する神谷さん

より品質の高い
お茶づくりを目指して



としま
神谷 寿海さん(23)
中津川市駒場

小高い丘に広がる3畝の茶畑を持つ神谷農園では7月中旬から、一番茶の刈り取りが行われています。神谷さんはこの神谷農園の4代目として働いています。

神谷さんは恵那高校を卒業後、父親と同じ静岡県の農研機構の果樹茶業研究部門で研修生として2年間学びました。「研修生はお茶農家の後継者が多く、一緒に学ぶ中で自分も家業への思いを強くした」といいます。20歳で家に戻り就農しました。お茶のほかにも、水稲1ヘクタールを栽培するなどしており、両親とともに3人で農園を営んでいます。

茶畑には、将来にわたり良質な茶葉を生産するために、栗皮や鶏フンを発酵させた完熟堆肥を投入します。茶葉の収穫は年2回で、摘採した葉は農園内にある工場ですべてに熱処理を施し、荒茶に加工します。この加工によりお茶の「味・香り・水色」の3つの大きな要素が決まります。熱処理は、その日の天候や気温・湿度によって温度を変える繊細な作業です。

「今は両親から学びながらお茶生産に取り組んでいます。将来は自分も品質が高くおいしいお茶を作れるようになりたい」と神谷さんは話します。

Contents

特集

03・第25回 通常総代会

ふれっしゅニュースSDGs

11・味と品質に定評

東美濃産トマト出荷スタートほか

彩・菜・栽

13・トレビス 苗作りは十分な灌水を

農旬情報

14・初数の多い

充実した穂作りを目指して穂肥を施用しましょう。

16・ひがしみの掲示板

18・今日も二人三脚

キラキラ ひがしみのっ子

19・おはなし日和

頭の体操

20・Information



中津川グリーンセンター産直で販売
神谷農園では茶葉の8割は美濃白川茶農業協同組合連合会へ出荷します。一部は当JAがペットボトル茶として販売する「ひがしみの茶」の原料になります。「ひがしみの茶」は神谷農園を含め管内の茶農家が生産した茶葉を100%使用。JAのグリーンセンターやAコープ店で販売しています。

神谷農園の茶葉は中津川グリーンセンター産直で販売しています。「今年は暖かくなるのが早く、霜の影響が無かったため高品質。味がしつかりとした仕上がります」と神谷さんは話します。



細江成徳 前代表理事組合長

特集

第25回 通常総代会

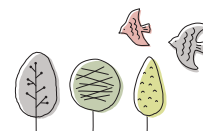

出席状況

総代会当日 総代数	598名
出席総代数	527名
本人出席	212名
委任状出席	0名
議決権行使書	315名

JAひがしみの6月22日(木)、東美濃ふれあいセンターで第25回通常総代会を開催しました。議長には山本宜正さん(恵那市大井町)が選任され、全6議案と附帯決議案について審議し、原案通り可決されました。

報告事項

第25年度(令和4年4月1日から令和5年3月31日まで)貸借対照表、損益計算書及び注記表の内容並びに会計監査人の監査報告及び監事の監査報告について

貸借対照表、損益計算書を6ページに記載。ただし、「注記表」並びに「附属明細書」については、法令及び定款第40条第5項の規定に基づき、当組合のウェブサイト(<https://ja-higashimino.or.jp>)に掲載。

第1号議案

第25年度(令和4年度)事業報告及び剰余金処分案の承認について(4〜6ページに抜粋あり)

第2号議案

第26年度(令和5年度)事業計画の設定について(7、8ページに抜粋あり)

なお、令和5年4月から既に着手している項目については、本議案により追認を求めるものとする。

第3号議案

定款の一部変更について

農業経営基盤強化促進法において農用地利用集積計画により利用権設定された場合は正組合員たる地位を失わないこととする規定を置いていたが、農業経営基盤強化促進法等の一部を改正する法律

(令和5年4月1日施行)により当該規定が削除され、代わりに農地中間管理事業の推進に関する法律において同様の規定が置かれることとなったことから、根拠規定の修正等所要の文言変更を行うため、変更の承認を求める。

第4号議案

役員を選任について

本総代会の終了時をもって理事及び監事全員が任期満了となるため、理事27名、監事6名の選任について承認を求める。(10ページに新役員の紹介あり)

また、監事の議案については、監事の過半数以上の同意を得ております。

なお、本議案の候補者が選任されることにより、農協法施行規則第76条の2第1項第2号の要件を満たす。

※当組合は、保険会社との間で、理事及び監事を被保険者とした役員賠償責任保険契約(農協法第35条の8に規定する保険契約)を締結しております。当契約は、被保険者が負担することになる法律上の損害賠償金や争訟費用の損害等を填補するものです。

第5号議案

理事及び監事の報酬額の決定について

1. 昨年度の支給実績及び事業実績、経済情勢の変化等諸般の事情を考慮して、令和5年度の理事の報酬については総額6,000万円以内とし、その範囲内における各理事の報酬額、支給方法等については、理事会に一任する。

なお、理事の報酬額には職員兼務理事の職員分給とは含まないものとします。また、理事は27名。

2. 昨年度の支給実績及び事業実績、経済情勢の変化等諸般の事情を考慮して、令和5年度の監事の報酬については総額1,350万円以内とし、その範囲内における各監事の報酬額、支給方法等については、監事の協議に一任する。

なお、監事は6名(うち員外監事1名)。

第6号議案

退任理事及び退任監事に対する退職慰労金の支給について

1. 理事14名は、本総代会の終了時をもって退任されます。それぞれ在任中の労に報いるため、当組合における役員退職慰労金規程に従い、総額2,608万円の範囲内で、退職慰労金を支給することとし、その具体的金額、支給の時期、方法等については、理事会に一任する。
2. 監事3名は、本総代会の終了時をもって退任されます。それぞれ在任中の労に報いるため、当組合における役員退職慰労金規程に従い、総額154万円の範囲内で、退職慰労金を支給することとし、その具体的金額、支給の時期、方法等については、監事の協議に一任する。

附帯決議案

本総代会の決議事項中、権利義務に関しない軽微な事項の修正、違算及び誤字の修正並びに法令その他行政庁の処分またはこれに基づく指示による必要な修正は、理事会に一任する。

《全6議案と附帯決議案は原案通り可決されました。》

報告事項

「JAバンク基本方針」の変更について

中期経営計画の進捗状況(令和4年度自己改革実践状況)について

参考事項

総代会の定足数：総代会は、総代の半数以上が出席しなければ議事を開き決議することができません。この場合において、定款第49条の規定により、書面又は代理人をもって議決権を行使する者は、これを出席者とみなします。総会の決議方法：総代会の議事は、出席した(書面または代理人をもって)の議決権を含む)総代の議決権の過半数でこれを決めます。なお、今回の総代会における第3号議案については特別決議事項であるため、出席した(書面または代理人をもって)の議決権を含む)総代の議決権の3分の2以上の多数による決議を必要とします。

第25年度 令和4年4月1日～令和5年3月31日 事業報告

指導事業

営農指導

営農指導員の指導力強化を目指し、実地研修の実施、アグリゼミでの講師活動、各種資格取得及び基礎研修会・定期会議を開催し、指導技術の向上並びに情報の共有を図りました。

迅速な営農情報の発信を目的として、営農指導メールによりトマト・なす・いちご出荷農家に向けた専門指導

情報を定期的に発信することで、品質並びに技術情報や販売情報等の提供に努めました。



アグリゼミ野菜コース

生活指導

女性部活動の新たな取り組み「一合愛運動」として、各家庭で使い切れない未使用食品を持ち寄り、それらを食糧支援を行っている団体に寄贈する活動(フードドライブ活動)を実施しました。また、ウィズコロナを意識しながら、地産地消をテーマとしたあぐりん講座・プチセミナー・各種サークルを積極的に開催し会員の増員を図りました。

食農教育活動として、親子を対象としたアグリスクールを各地域で開催し「食」と「農」を中心にJAへの理解を深める活動を行いました。また、JA食農リーダーを中心に、管内の保育園・幼稚園・小学



土壌診断結果をもと次年度の栽培を計画



あい♥あい会員によるフードドライブ活動

校において大豆や米、野菜の栽培・収穫・加工の体験活動を実施しました。

組織広報

准組合員の皆さまを「農業の応援団」として位置づけ、准組合員アンケートや個別モニターを通じて、その声を聴くことで、正組合員と准組合員が一体となったJA運営を目指す仕組みづくりに取り組みました。また、各支店において支店運営委員会を開催し、組合員との対話の場づくりを行いました。組合員・地域の皆さまに信頼され必要とされる身近なJAを目指し「支店協同活動」に取り組みました。

販売事業

飼料・肥料を含む生産資材価格の高騰により農業生産費が上昇・高止まりする中、農業者の所得増大に向けた取り組みを行いました。

農産物の販売においてはコロナ禍の影響により、産地交流を中心とした販売機会が減少する等、厳しい状況でしたが、インターネット販売等の強化に取り組み、当地域の夏秋トマトがインターネット販売サイトにおいて週間ベスト1に選ばれました。

また、米についてはマーケットインに基づく作付け提案や多収性品種による需要のある加工用米・備蓄用米・飼料用米の取り組みを強化しました。さらにひがしみの農業祭において「ひがしみの地域おいしいお米コンテスト」を開催し、幅広い世代の方へ当地域のお米



ENAみのじのみのり祭りにて販売促進

をPRするとともに、コンテスト継続の成果もあり日本穀物検定協会における食味ランキングにおいて、当地域産を含む「美濃コシヒカリ」が2年連続「特A」を取得しました。

利用・加工施設事業

施設の老朽化が進む中、計画的な機械更新を実施しました。また、組合員の皆さまの利便性の向上と安全・安心な施設運営体制を強化するため、施設担当者への現場研修会を実施し、衛生管理・品質管理技術の徹底を行いました。また、各種資格取得等により職員育成に努めました。



中津川カントリーエレベーター色彩選別機改修

介護保険事業

介護を必要とされる高齢者の方々とそのご家族の皆さまが安心して暮らしていただけるよう、親切丁寧な対応と相互扶助の精神をモットーに、訪問介護事業に取り組みました。

購買事業

生産資材関連では、原材料価格が高騰する中、土壌診断等による適正な肥料・農薬の提案に積極的に取り組み、生産資材コスト低減につながる予約注文書の回収目標を達成することができました。また、農機具購入助成や出向く体制による適切な作付け計画の提案を行いました。

生活資材関連では、地産地消の普及推進のため「農畜産物応援の店」の選定を行いました。また、ふるさと納税や

インターネット販売により管内農畜産物のPR強化に取り組みました。食品等生活必需品の買い物支援のための地域貢献活動として、移動販売車の巡回ルートの増設を行い利用拡大に取り組みました。

また、組合員メリットの充実を目的として、組合員カードを利用した購買事業での割引を8月から開始し、給油所3,241件・グリーンセンター305件・Aコープ338件利用していただきました。



組合員メリットの「見える化」を目的に「組合員カード」の運用を開始

信用事業

組合員・利用者の皆さまに信頼され安心してご利用いただき、かつご満足いただける地域金融機関として、JAの総合事業を活かした農業・くらし・地域へのコンサルティング(相談・提案)機能を基軸とした金融仲介機能を発揮し、ご満足いただけるサービスの提供に取り組みました。

また、持続可能な収益構造を確立するため、各種キャンペーンの提供や給与・年金振込口座のシェア拡大による貯金量の増加、農業者の所得増大に向けた農業関連資金及び住宅ローン・マイカーローン等の利用者拡大による貸出金の増強に努めました。

共済事業

組合員・利用者の皆さまに寄り添い、JAの総合事業の強みを活かしたお役立ち情報のお知らせ活動や将来の安心に向けた相談活動に取り組みました。また、組合員・利用者の皆さまのニーズに即した保障の提案に努めました。さらに、既契約世帯の世帯内未加入者や地域のJA事業未利用者との接点づくりを行い、農業者の皆さまがリスクに備えた農業経営を行うための診断活動を実施しました。

■貸借対照表 令和5年3月31日現在

(単位：千円)

科目	金額	科目	金額
(資産の部)		(負債の部)	
1. 信用事業資産	252,708,262	1. 信用事業負債	255,390,603
①現金	914,470	①貯金	255,047,192
②預金	204,471,683	②借入金	1,831
系統預金	204,419,914	③その他の信用事業負債	339,579
系統外預金	51,768	未払費用	22,767
③有価証券	12,736,584	その他の負債	316,812
国債	4,537,962	④債務保証	2,000
地方債	400,000	2. 共済事業負債	932,680
社債	7,798,622	①共済資金	589,842
④貸出金	33,657,371	②未経過共済付加収入	334,170
⑤その他の信用事業資産	1,127,642	③共済未払費用	6,183
未収収益	1,033,685	④その他の共済事業負債	2,483
その他の資産	93,956	3. 経済事業負債	391,948
⑥債務保証見返	2,000	①経済事業未払金	337,377
⑦貸倒引当金	△201,489	②経済受託債務	39,963
2. 共済事業資産	1,190	③その他の経済事業負債	14,607
①その他の共済事業資産	1,190	4. 雑負債	369,286
3. 経済事業資産	2,905,715	①未払法人税等	48,937
①受取手形	3,017	②資産除去債務	31,543
②経済事業未収金	2,147,744	③その他の負債	288,806
③経済受託債権	26,915	5. 諸引当金	520,981
④棚卸資産	657,253	①賞与引当金	172,700
購買品	291,348	②退職給付引当金	313,795
貯蔵品	129,211	③役員退職慰労引当金	34,486
その他の棚卸資産	236,693	負債の部合計	257,605,500
⑤その他の経済事業資産	72,973	(純資産の部)	
⑥貸倒引当金	△2,188	1. 組合員資本	11,791,101
4. 雑資産	479,890	①出資金	2,639,642
5. 固定資産	3,286,888	②再評価積立金	816
①有形固定資産	3,135,387	③利益剰余金	9,166,125
建物	6,280,796	利益準備金	2,935,179
機械装置	2,090,215	その他利益剰余金	6,230,946
土地	1,218,079	経営基盤強化積立金	3,109,999
建設仮勘定	13,420	税効果調整積立金	175,739
その他の有形固定資産	1,603,404	特別積立金	2,152,437
減価償却累計額	△8,070,528	当期末処分剰余金	792,770
②無形固定資産	151,500	(うち当期剰余金)	(227,139)
6. 外部出資	9,841,046	④処分未済持分	△15,483
系統出資	9,599,335	2. 評価・換算差額等	△34,824
系統外出資	236,811	①その他有価証券評価差額金	△34,824
子会社等出資	4,900	純資産の部合計	11,756,276
7. 繰延税金資産	138,782		
資産の部 合計	269,361,777	負債及び純資産の部合計	269,361,777

■損益計算書

令和4年4月1日～令和5年3月31日 (単位：千円)

科目	費用	収益	差引損益
信用事業	249,792	1,792,806	1,543,013
共済事業	38,859	949,123	910,263
購買事業	3,499,150	4,144,276	645,126
販売事業	258,991	382,679	123,687
保管事業	4,152	9,265	5,113
哺育センター事業	146,498	187,216	40,718
堆肥センター事業	63,700	77,834	14,134
加工事業	1,762	1,344	△418
利用事業	388,962	572,584	183,622
作業受委託事業	—	457	457
葬祭事業	2,330	39,842	37,512
簡易郵便局事業	1,854	3,409	1,554
介護保険事業	11,071	12,051	979
その他事業	15,316	29,802	14,485
指導事業	29,776	10,451	△19,325
1. 事業総利益	4,712,219	8,213,145	3,500,925
2. 事業管理費			3,301,214
事業利益			199,711
3. 事業外収益			191,277
4. 事業外費用			7,585
経常利益			383,403
5. 特別利益			42,066
6. 特別損失			115,228
税引前当期利益			310,241
法人税等合計			83,101
当期剰余金			227,139
当期首繰越剰余金			492,115
経営基盤強化積立金取崩額			63,097
税効果調整積立金取崩額			10,417
当期末処分剰余金			792,770

※貸借対照表、損益計算書の記載額は千円未満を切り捨てて表示していますので、合計金額が一致しない場合があります。



第25年度(令和4年度)剰余金処分計算書

(単位：円)		(注) 1. 出資配当は、年1.5%です。	
I 当期末処分剰余金	792,770,079	2. 任意積立金における目的積立金の種類及び積立目的、積立目標額、取崩し基準等は次のとおりです。	
合 計	792,770,079	(1) 経営基盤強化積立金	
II 剰余金処分額		目 的：貸出金等不良債権の処理、固定資産の減損会計、有価証券の価格下落、会計等法制度の変更に伴う費用の発生等、金融経済環境の急激な変化及びその他不測の損失発生へのん補に備え、組合経営の健全な発展を図ることを目的として積立を行う。	
1. 利益準備金	50,000,000	積立目標額：次の金額の合計額を限度額として積み立てる。	
2. 任意積立金	210,000,000	①貸倒引当金繰入対象債権の期末残高の10%に相当する額	
経営基盤強化積立金 (210,000,000)		②有形固定資産(償却累計額控除後)の期末帳簿残高の5%に相当する額	
3. 出資配当金	38,835,146	取崩し基準：次の事象が発生した事業年度において、必要額を取り崩すことができる。	
合 計	298,835,146	①債権を償却(貸倒引当金繰入含む)することにより多額の費用が発生した場合、その費用相当額	
III 次期繰越剰余金	493,934,933	②減損会計等の適用により多額の費用が発生した場合、その費用相当額	
		③不稼働資産等処分	
		不稼働資産計上等上記①②以外の資産について処分損が発生、またはその価値の毀損により全額回収が危ぶまれる場合に評価損を計上する場合、その費用相当額	
		④会計等法制度の変更により多額の費用等が発生した場合、その相当額	
		⑤その他不測の損失等が発生した場合、その費用相当額	
		(2) 税効果調整積立金	
		積立目標額：繰延税金資産(法人税等の前払い部分)の剰余金処分为を留保するために毎期積立を行う。ただし、繰延税金負債及び有価証券の評価差額に係る繰延税金資産に対する額を除く。	
		取崩し基準：繰延税金資産が回収された、または回収不能となった年度において当該減少額を取り崩す。	
		3. 次期繰越剰余金には、営農指導、生活・文化改善の事業の費用に充てるための繰越額12,000,000円が含まれています。	

第26年度
令和5年4月1日～令和6年3月31日

事業計画

基本方針

わが国の経済は、ウクライナ情勢、円安を受けた原油・原材料価格高騰による物価上昇の影響を受ける中、新型コロナウイルス感染症の抑制と社会経済活動の両立を目指す取り組みが後押しとなり景気は緩やかに持ち直しの動きがみられるものの、先行きに対する不透明感は依然として強い状況です。

農業面では、輸入依存度が高い飼料、肥料、燃油等の生産資材の高騰、食料自給率の低迷、農業生産基盤の弱体化、頻発する自然災害の発生など「食」を支える「農」を取り巻く環境は厳しい状況にあり、国も食料安全保障上、大きな課題と捉えています。

J Aグループでは、組合員との対話による不断の自己改革の実践に取り組み、農業者の所得増大の実現及び地域活性化に貢献するとともに、自己改革を支える経営基盤の強化を図ることとしています。また、「国民が必要として消費する食料はできるだけその国で生産する」という「国産国産」の考え方を提唱しました。消費者の皆さまには、「食」を支える地域農業の重要性について理解を深めていただけるよう、情報発信の強化に取り組んでいきます。

このような状況のもと、J Aひがしみのでは、昨年度、「農業者の所得増大の実現」、「組織基盤の確立と「食」と「農」を通じた地域活性化への貢献」、「総合事業機能発揮

のための経営基盤強化」を柱とする中期経営計画を策定し、令和6年度までの3カ年を取り組み期間といたしました。中間年度となる本年度は、基本項目に基づき、担い手経営体への経営支援と次世代の担い手の育成支援、農畜産物の販売強化、トータル生産コストの低減、営農経済事業の収支改善などを重要取り組み事項として進める中、総合事業機能を継続するための総合事業再編計画を確実に実践し経営基盤の強化を図ってまいります。

化に取り組みます。また、スマート農業の普及と収穫量の増加に向けた新たな栽培技術の普及を行い、農業者の所得増大に向けた営農指導を実施します。J Aの営農指導員の指導力向上に向け、職員の各種資格取得及び栽培を実践する現場研修等、実践的な研修を実施し、職員の資質向上を目指します。多様な担い手への取り組みについては、栽培研修会（アグリゼミ）を開催しアグリセンター職員（T A C）による農業生産支援を行います。

基本項目

1. 農業者の所得増大の実現
2. 組織基盤の確立と「食」と「農」を通じた地域活性化への貢献
3. 総合事業機能発揮のための経営基盤強化

指導事業

営農指導

活動方針

営農指導 農業者の高齢化及び農業後継者不足をはじめ多くの課題がある中、地域農業の維持・振興に向けた新規就農者の育成並びに担い手組織の発足支援及び育成・強



東美濃夏秋トマト生産協議会の現地栽培講習会

生活指導

活動方針

J A・農業への理解促進に向け「食」と「農」を基軸とした活動として、J A食農リーダーと保育園や幼稚園・小学校と連携した食農教育活動や各地域で親子を対象とした「アグリスクール」を開催します。また、女性部組織が企画する「ふれあいセミナー・おすすすめ講座・サークル活動」を通じて、女性部活動への積極的な参加と会員の増員を図ります。さらに、SDGsの各項目を意識した活動により地域農業・地域社会への貢献を目指します。そのため、非会員や子育て世代の皆さまを対象に、国産国産・地産地消をテーマに、より「食」と「農」の大切さを感じていただける活動を行い、J Aと地域の輪を広げる取り組みを進めます。



あい♥あい会員による地産地消のケチャップ作り

組織広報

活動方針

J Aの事業や活動をより身近に感じていただけるよう、支店が実施する「支店協同活動」を通じて、地域の活性化に貢献し、組合員や地域の皆さまとのつながり強化を図ります。また、対外広報活動として、広報誌「ひがしみの」、日本農業新聞・テレビ等のメディアを活用するとともに、ホームページやSNSを通じて「食」と「農」を基軸としたJ Aの活動や情報を積極的に発信します。さらに、准組合員や利用者の皆さまへのアンケート、支店運営委員会・地域別座談会を開催し、組合員・利用者の皆さまからの「声」をJ Aの事業運営に反映させます。



利用施設事業

活動方針

J Aの農業施設は農業者の皆さまにとって必要不可欠ですが、施設の老朽化が進み、補修・改修に係る経費の増加に加え、光熱費等のランニングコストの上昇も施設収支に大きく影響を受けており課題となっています。これからも、地域農業者の皆さまにご利用いただける施設運営を目指し、各施設において利用率の拡大に努めるとともに、効率的な運営及び担い手を中心に様々な作付け計画の提案を行い、計画的な補修・改修を行うとともに、収支改善に向けた調査・検討を行います。

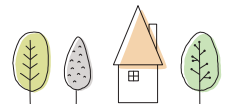

販売事業

活動方針

農業者の皆さまの所得増大の実現に向け、インターネット等多様な販売を実践し、積極的な販路の開拓を進め、消費者に選ばれる「東美濃ブランド」の販売強化に取り組めます。

さらに、「東美濃ブランド」の強化に向け、栽培から販売まで一貫性のある事業を実践し、安全・安心な農畜産物の生産を行うため、GAP(農業生産工程管理)を推奨し、生産部会と一体となった付加価値を高める取り組みを行います。



東美濃夏秋トマト生産協議会が市場視察

購買事業

活動方針

J Aの総合力を発揮し、持続可能な農業と豊かで暮らしやすい地域社会を実現する活動を展開します。生産資材では、資材価格が高騰する中、肥料・農薬・農業機械を軸に生産資材等トータルコストの低減・提案につながる予約購買・レンタル農機の充実によるメリットを創出し、広く組合員の皆さまへ情報を発信します。

生活資材では、「食」と「農」を通じた地元農畜産物の地産地消を推し進めるとともに、地域の皆さまの暮らしをより快適にするために、ふれあい訪問日等を活用した情報提供に取り組めます。

信用事業

活動方針

組合員・利用者の皆さまに信頼され安心してご利用いた



共済事業

活動方針

だける地域金融機関を目指し、「くらし・農業・地域」へのコンサルティング機能(相談・提案)を基軸とした金融仲介機能を発揮し、ご満足いただけるサービスの提供を行います。また、総合事業の堅持と持続可能な収益構造を確立するため、各種キャンペーンの提供及び給与・年金振込口座の拡大による貯金量の増加並びに農業者・組合員・利用者の皆さまのニーズに沿った農業関連貸出金・住宅ローン・小口ローン等の提供による貸出金の増強を行います。

組合員・利用者の皆さまの「未来づくり」の実現のため、協同の力による「寄り添う」「届ける」「つながる」を通じたお役立ち情報のお知らせ活動と高度な知識を習得した専門性の高い職員の育成による相談・提案活動を実践します。また、「3Q&はじまるキャンペーン」「お役立ちアンケートキャンペーン」を実施し、組合員・利用者の皆さまのニーズに即したご満足いただける保障の提案による利用者の拡大と持続可能な経営基盤の確立を目指します。



新たな恵那支店オープン



休日共済相談窓口を設置(ローンセンター恵那店)

就任のごあいさつ

「組合員が結集できる 組合員のJA」を目指します



組合長 三修野 代表理事 荻野 東美濃農業協同組合

組合員の皆様をはじめ地域の皆様には、当組合の各事業について格別のご理解・ご高配をいただき厚く御礼申し上げます。去る6月22日に開催された第25回通常総代会において任期満了に伴う役員選任議案が可決され、その後の第3回理事会において代表理事組合長に選任され、重責を担う事となりました。その責務の大きさを痛感するとともに、全力で誠実に職務を全うする所存でございます。

さて、新型コロナウイルスの感染拡大から丸3年が経過しましたが、完全な収束とはなっておりません。加えてロシアによるウクライナ侵攻、急激な円安など農業や地域社会を取り巻く環境は厳しさを増しており、特に肥料・農薬・飼料・農業機械などの生産資材の高騰により、農家経営は厳しい状況に置かれております。生産資材等のトータルコストの低減、提案につながる予約購買、レンタル農機の

充実によるメリットを創出し、そして有機農業の拡充や化学肥料、農薬の削減を目指して連合会・行政機関等と連携して取り組んでまいります。

また、中期経営計画の3つの基本計画にあげております、「農業者の所得増大の実現」・「組織基盤の確立と「食」と「農」を通じた地域活性化への貢献」・「総合事業機能発揮のための経営基盤強化」を目指し、特に農業者の所得増大に向け営農事業の充実・強化に取り組みます。

新たにこの地域の食材を利用した新規事業を模索し各役職員がやる気をもって働ける職場環境を構築することにより、組合員・利用者の皆様へのサービス向上に取り組んでまいります。経営環境は厳しい状況ですが、総合事業を営むJAとして持続可能な経営基盤の確立・強化に努めるとともに農業振興と地域貢献を通じて「組合員が結集できる組合員のJA」として認識いただける農業協同組合運動を展開してまいりますので、さらなるご支援、ご協力を賜りますようお願い申し上げます。就任のご挨拶といたします。

退任のごあいさつ



前代表理事組合長 細江 成徳

濃農業協同組合代表理事組合長を退任致しました。

平成20年に常務理事として就任以来、平成24年に代表理事専務、令和2年より代表理事組合長として、通算15年という永きに亘りJAひがしみの運営に携わって参りました。職員時代を含めますと47年間、JAで仕事をさせていただきました。

組合長就任時は、コロナ禍のなかでのスタートでした。厳しい金融環境、経済環境のなか、待ったなしの経営改革の必要性を痛感し、経営基盤強化を目指して経営改革に取り組んで参りました。総合事業再編計画を策定し、役員をはじめ組合員の皆さまのご理解のもと計画を進めることが出来ました。まだまだ課題は残っておりますが、一定の成果も出てきております。本年は合併25周年の節目の年であり、新たな歴史にむかつて新体制がスタート致しますので引き続きご支援賜ります様お願い申し上げます。

任期中は皆さまには大変お世話になりましたこと、衷心より厚く御礼を申し上げます。

末筆になりますが、皆さまのご健勝とご多幸を、ご祈念申し上げます。退任のご挨拶とさせていただきます。

組合員・利用者
の皆様におかれま
しては益々ご清栄
のこととお慶び申
上げます。
さて、6月22日
の総代会終了を
もちまして、東美



新役員のご紹介

代表理事組合長〈新任〉

荻野 修三(中津川市千旦林)

代表理事専務〈新任〉

(兼企画総務管理担当常務)

吉村 利己(中津川市下野)

常務理事〈新任〉

(営農経済担当)

渡邊 裕之(恵那市東野)

(金融共済担当)

水野 富夫(恵那市長島町)

非常勤理事〈再任・以下12名〉

塚田 芳己(恵那市明智町)

安藤 菊男(恵那市上矢作町)

粥川 茂和(中津川市川上)

中島 等(中津川市加子母)

土屋 厚子(中津川市千旦林)

後藤 展子(中津川市駒場)

鈴木 雅博(恵那市山岡町)

梅本 信枝(恵那市上矢作町)

千藤 重明(恵那市東野)

青木 清次(中津川市蛭川)

吉村 久資(中津川市瀬戸)

森本 茂樹(中津川市福岡)

非常勤理事〈新任・以下11名〉

西尾 和洋(恵那市岩村町)

丸山 宗亮(恵那市三郷町)

三尾 智恵子(中津川市付知町)

平井 昭子(恵那市飯地町)

三宅 智子(恵那市東野)

水野 まり子(恵那市長島町)

本多 弘尚(中津川市飯沼)

加藤 展弥(中津川市坂下)

堀 直明(中津川市中津川)

横山 眞直(中津川市付知町)

田口 勝徳(中津川市落合)

代表監事〈新任〉

小木曾 信夫(恵那市三郷町)

常勤監事〈再任〉

山内 弘明(中津川市付知町)

員外監事〈再任〉

勝 宏児(中津川市茄子川)

非常勤監事〈新任・以下3名〉

日下部 信康(中津川市付知町)

山本 通朗(恵那市山岡町)

西尾 学(中津川市茄子川)

【職員退職者】(6月22日付)

■ 営業推進部 部長 水野 富夫

令和4年度分

「出資金に関するお知らせと
組合員資格確認のお願い」

第25回通常総代会で、令和4年度剰余金処分案が承認されました。出資配当金は、6月29日付で組合員の皆さまの貯金口座へ入金致しましたので、お知らせ致します。

組合員の皆さまの組合員資格に変更が生じた場合は、定款第15条の定めるところにより、書面にて当JAにお届けいただくことになっておりますので、お手数ですが当JAの最寄りの支店へ組合員資格の変更をお届けくださいますようお願い申し上げます。

組合員資格には農業者である正組合員と、農業者以外である准組合員の2つがあります。

正組合員は、個人の場合耕作面積にかかわらず農業を営む方、もしくは農業に年間30日以上従事する方が該当します。

※右記組合員資格の他、お届けいただいているお名前・ご住所に変更が生じた場合や組合員資格を喪失した場合などもお届けをお願い致します。

※お亡くなりになられた方の名義で、はがき「出資金に関するお知らせと組合員資格確認のお願い」が届いている場合、当JAの出資金が名義変更(相続手続)されていない可能性があります。

なお、組合員資格の詳細などご不明な点がありましたら、最寄りの支店にお問い合わせください。



JAひがしみの
2023 7月

ふれっしゅ ニュース



2 視線を
ゼロに



味と品質に定評 東美濃産トマト 出荷スタート

東美濃夏秋トマト生産協議会が生産するトマトの出荷が6月中旬から始まっています。



6月中旬から稼働している中津川トマト選果場

同協議会の123戸は、19・4畝で品種「麗夏」、「麗月」等を栽培し、11月中旬までに主に京都、岐阜、名古屋市場へ1,500トあまりを出荷する計画です。このトマトは「味が良く、日持ちも良い」と市場でも高く評価されています。

インターネットサイト



JAタウンのサイトはこちら

「JAタウン」「カシモール」での販売も始まっています。

2 視線を
ゼロに



東美濃産夏秋なす 出荷順調にスタート

東美濃夏秋なす生産協議会が生産するなすの出荷が6月中旬から始まりました。

JAひがしみの管内では、中山間地の気候を活かして、32戸が1・4畝で品質の高い夏秋なすの生産に励んでいます。令和5年度は87トを岐阜、京都の市場へ出荷する計画です。



6月16日に開いた出荷目揃え会

12 つくる責任
つかう責任



おおさかパルコープなど 「かしもトマト」の 産地研修



かしもトマトの生産者に話を聞くおおさかパルコープの配達員ら

恵那北トマト生産組合とJAひがしみの6月15・16日、京都青果合同株式会社(京都市)とおおさかパルコープ(大阪市)の配達員ら30名を中津川市加子母に招き、「かしもトマト」の産地研修を行いました。

参加者は「整然としたトマトハウスと栽培本数の多さに驚いた。生産にかける農家の思いを職場やコープ利用者にも伝えていきたい」と話しました。

4 質の高い教育を
みんなに



家庭菜園の疑問を解決 アグリゼミひらく

JAひがしみの4カ所のアグリセンターで、水稲や野菜の栽培について学べるアグリゼミを開催しています。

JAの営農指導員らが講師になり、参加者の要望も取り入れながら、栽培管理のコツについて学んでいます。



6月9日に下野いきいき会館で開かれたアグリゼミ野菜コース

9 産業と技術革新の
基盤をつくらう



担い手らがICT研修 ロボット田植機など実演

全農と岐阜県JA-AMC協議会は6月5日、中津川市福岡でICT技術研修会を開き、担い手やJAなどの40人あまりが参加しました。

管内では農業の担い手不足が課題となる中、GPSにより操舵を自動アシストするギセキのロボット田植機の実演が行われ、効率化、省力化へ向けた技術として関心を集めました。



無人の状態でも自動で田植えをするロボット田植機の実演



6月期関子牛市場

全農岐阜関家畜流通センターで6月9日、今年度2回目の子牛市場が開催されました。

当日は市場全体で328頭が取り引きされ、管内からは62頭の販売となりました。市場全体の平均価格は58万334円でしたが、ひがしみのの平均価格は58万2,251円で販売されました。



取り引きの様子



第6回清流木曾川 JAひがしみのが飛騨牛など協賛



ゲストの森脇健児さんから飛騨牛3万円分の副賞を受け取る優勝チームメンバー

中津川公園で5月28日、「第6回清流木曾川中津川リレーマラソン」が開催され、131チーム952人がリレーマラソンを競いました。JAひがしみのの入賞者への副賞として飛騨牛や栗のクーポン券を大会に提供しました。



岐阜県JA女性連絡協議会 最優秀賞に輝く

岐阜県JA女性連絡協議会とJA中央会は6月1日、羽島市で「JA女性部活動体験発表会」「家の光記事活用発表会」を開催しました。

「JA女性部活動体験発表会」に

は県下6JAの代表が出席。JAひがしみのからは山本さちよ副会長（東美濃女性連絡協議会）が「『おもい』をひとつに」と題して発表し、最優秀賞に輝きました。

山本さんは7月18日に愛知県で開かれる「JA女性組織東海北陸地区リーダー研修会」に県代表で出場します。



活動体験発表会で最優秀賞の表彰を受ける山本さちよさん



「食の大切さ伝えたい」 JA食農リーダー養成研修会

JAひがしみののは5月25日、本店でJA食農リーダー養成研修会を開き、3人が参加しました。

今回の参加者は、教育関係や歯科衛生士などの仕事を通じて、子どもたちに食の大切さを伝えたいと感じたことが参加のきっかけと話しました。



きな粉を使ってけんこつ飴作りの実習をする参加者

岐阜県下JAグループでは「まめなかな運動」の一環として、こめなかな講師を育成し、子どもたちが行う大豆栽培から加工までの食農体験学習をサポートしています。



支店協同活動各地で 地域活性化に 取り組む

JAひがしみのでは地域の活性化に向け、JAと組合員、地域住民との交流を目的に支店協同活動を行っています。地域行事への参加や、あい♥あい会員や地域の方を対象にしたイベント、支店周辺の美化活動等を行っています。



あい♥あい会員を対象に6月13日にJA本店でもめん豆腐づくり (坂本支店)

あい♥あい会員を対象に6月5日に阿木川ダム湖周辺をウォーキング (阿木支店)



あい♥あい会員サークル「YOU」と職員が6月4日、六斎市で野菜とクラフトかでの販売 (中津川支店)



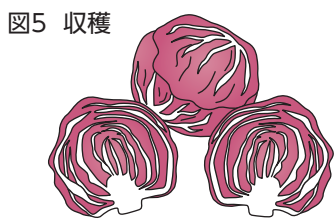
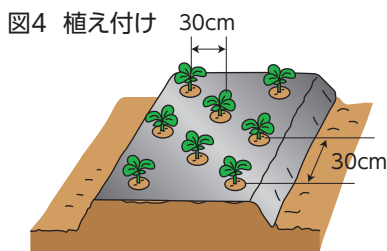
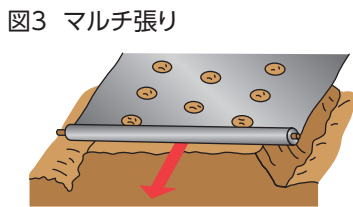
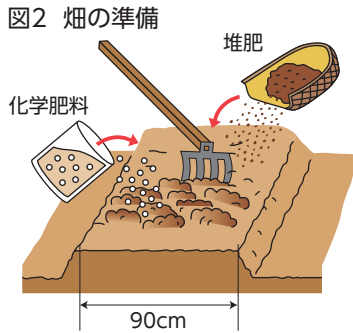
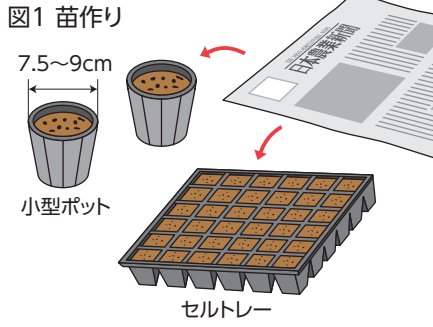

トレビス

苗作りは十分な灌水を



赤キャベツに似ていますが、レタスの仲間です。結球レタスを小ぶりにした形です。特有の苦みと鮮やかな赤紫で、サラダに彩りを添えます。発芽と成長の適温は15〜20度なので、夏と冬の生育は困難です。中間地では、種まき適期は8月で、収穫期は11〜12月です。

【品種】

「ヴェネチア」(トキタ種苗)、「イノセント」(タキイ種苗)などがあります。

【苗作り】

小型ポットかセルトレーに1穴当たり4〜5粒ずつ種をまき、種まき後は新聞紙をかけ、強い日差しを避けるようにします(図1)。暑い時期で蒸散が盛んなため、たっぷり灌水します。本葉2枚までに1本になるように間引きます。本葉3〜4枚までしっかりとした苗を作ります。育苗

中は、日よけのトンネルやよしずをかけて強い日差しを避けます。

【畑の準備】

畑1平方m当たり苦土石灰100gをまき、土とよく混ぜておきます。次に、植え付け1週間前に、幅90cm程度の栽培床(ベッド)に、元肥として化成肥料(NPK各成分10%)200g程度と堆肥2〜3kgを施します(図2)。

【植え付け】

栽培床を平らにし、水分保持と雑

草を抑えるためマルチフィルムを張ります(図3)。条間30cmでは3条、条間40cmでは2条とし、株間30cmに植え付けます(図4)。

【追肥】

1回目は植え付けの2〜3週間後、2回目は球が巻き始めた頃に、それぞれ1平方m当たり30g程度の化成肥料を施し、株元に土を寄せておきます。マルチ栽培では1回目はマルチ穴に、2回目は栽培床の両側に施し、土を寄せておきます。

【病害虫の防除】

高温期にアブラムシなどが発生しますが、比較的害虫は少ない野菜です。発生が多いときはモスピラン顆粒水溶剤を用います。

【収穫】

秋が深まり寒くなると、赤色が鮮やかになってきます。頭部を押さえて球が固く巻いてきたら、株元に包丁を入れて切り取ります。再度、包丁を入れて下葉を落として結球部を調製します(図5)。



籾数の多い充実した穂作りを目指して穂肥を施用しましょう。

過剰な穂肥は食味低下の原因となるため、適切な時期と量を心がけましょう。
基肥一発肥料（エムコート822など）を使用した場合は、原則として穂肥は施用しません。



● 幼穂の長さを確認する時期の目安

品 種	田植時期	想定出穂日	確認時期
あきたこまち	5/ 5	7/26	7/ 8
ひとめぼれ	5/ 5	7/29	7/11
コシヒカリ	5/15	8/ 1	7/14
	5/25	8/ 4	7/17

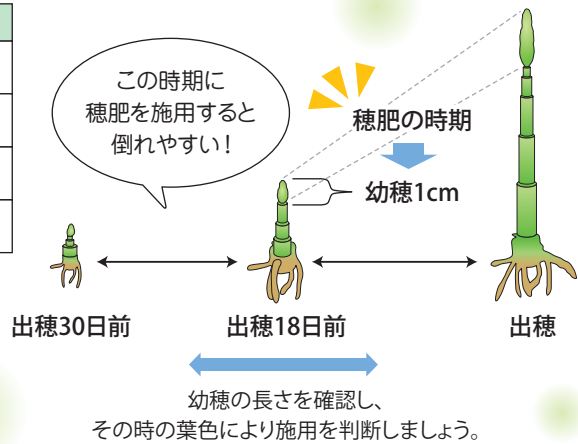

穂肥のタイミングは

出穂18日前（幼穂長1cm）が適期

※あさひの夢、たかやまもちは出穂23日前（幼穂長0.2cm）
※気温が高いと、出穂が早くなります。早めの幼穂確認を！

● 葉色と穂肥施肥量の目安（化成肥料16-0-16の場合）

品 種	葉色	施用量/10a
あきたこまち	4.5～4.0	18kg
ひとめぼれ	4.0～3.5	18kg
コシヒカリ	3.5～3.0	18kg

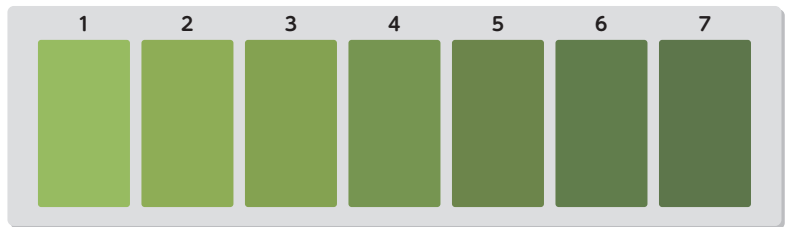

※葉色が濃いまたは過繁茂の場合、施肥量を減らす、施用時期を遅らせる、あるいは施用中止の判断が必要です。

いもち病をはじめとする病害虫を防除しましょう！

いもち病に効果のある箱施薬剤を使用しても、7月には効果が著しく低下します。また、紋枯病は葉鞘に発病し高温多湿で多発、地際部の茎が軟弱となり倒伏を助長します。

以上の理由から、出穂前に予防防除を行うことが重要です。



いもち病・紋枯病の薬剤

農 薬 名	使用量/10a	使用時期	使用回数等
コラトップ粒剤5 （いもち病）	3～4kg	葉いもち：初発10日前～初発時 穂いもち：出穂30日前～5日前まで	2回以内 ※吸収移行性が早い
フジワン粒剤 （いもち病）	3～5kg	葉いもち：初発7～10日前 穂いもち：出穂19～30日前 （収穫30日前まで）	2回以内
フジワンモンカット粒剤 （いもち病・紋枯病）	3～4kg	出穂30～10日前 （収穫30日前まで）	2回以内
フジワンラップ粒剤 （いもち病）	3～4kg	葉いもち：初発7～10日前 穂いもち：出穂10～30日前 （収穫30日前まで）	2回以内
（カメムシ類）	4kg	収穫30日前まで	
リンバー粒剤 （紋枯病）	3～4kg	収穫30日前まで	2回以内

注意

**粒剤は湛水状態で
散布し、
散布後7日間は
落水等をしない！**

ここ3年、当地ではいもち病発生が多くなっており、令和5年も葉いもちの発生は「やや多」と見込まれています（5/31県病害虫防除所発表）。昨年は天候の影響等により予防防除が遅れてしまった方もいたようですので、早いうちに**予防防除の徹底**をお願いします。

※農薬の使用基準は、令和5年6月1日現在。

斑点米カメムシ

【対策1】 除草 (エサ場をなくす!)

- 水田内のヒエなどのイネ科雑草をすみやかに除去する。
- 畦畔、休耕田は水稻の出穂10日前までに草刈りをする。
- 夏場は草刈後3週間程度でイネ科雑草は再び出穂するが、水稻の出穂直前～糊熟期には草刈りをしない。
(→本田内にカメムシを呼びこんでしまうため)



【対策2】 農薬による防除

農薬名	使用量 / 10a・希釈倍数	使用時期	使用回数等
スタークル粒剤	3 kg	収穫7日前まで	3回以内
スタークル液剤10	1,000倍 使用液量 60~150L	収穫7日前まで	3回以内 地上散布

※農薬の使用基準は令和5年6月1日現在

スタークル粒剤を使用する場合のポイント

- 散布適期は出穂後5~7日の乳熟期頃(穂が傾きかける頃)。
- 田面に水を張った状態(水深3cm以下)で散布(深水はダメ)。
- マルハナバチやミツバチ等の蜂類に影響が出る場合があるので、近くに養蜂業者やトマトを栽培している方などがみえたら、散布の数日前までに連絡する。

生育後期の管理

～米づくりの仕上げ、最後まで気を緩めないように～



適期収穫

近年は温暖化等の影響により高温条件下での登熟となりやすく、収穫時期も早まる傾向にあります。また、日々の平均気温が高く、数日の刈遅れが品質低下の原因となります。刈取時期の見極めをしっかり行い、適期収穫に努めましょう。

収穫時期見極めのポイント

水田ごとに帯緑粉割合(緑色の粉の割合)が15~10%になった時を刈取開始とし、**帯緑粉割合5%までが収穫適期**です。
【注意】葉の色や穂軸の色ではなく、「粉」を見て判断しましょう!



米作りでわからないことはJAへ!

JAでは毎年6月下旬~7月上旬、アグリゼミ(水稻コース)や水稻青空教室を各地で開催しています。天候の長期予報や病害虫の発生状況・予報を踏まえて、栽培管理のポイントを農家の皆さんと一緒に確認しています。安定したおいしいお米作りについては、JAアグリセンターにご相談ください。



穂肥の施用時期を判断するための葉色診断について解説(水稻青空教室)

参加してみませんか? なす栽培見学ツアー



募集対象 JAへの出荷に向けたなす栽培に興味のある方で、JAひがしみの管内(中津川市、恵那市)にお住まいの方

開催日時 令和5年8月23日(水)
午後1時30分(集合)

集合場所 JAひがしみの本店
中津川市茄子川1646-19
※JA車両に乗り合わせて出発する予定です。

見学先 飛騨美濃特産名人(なす栽培)の畑および新規栽培者の畑(3S栽培実施)

内容 栽培の様子見学、なす栽培の魅力やJA管内の栽培状況等について座学

申込先 JAひがしみの 営農部
販売戦略指導課
電話 0573-78-0137



JAひがしみの 年金友の会 第14回 あったかくらぶゴルフコンペ開催のお知らせ



- 開催日 令和5年10月5日(木)
- 会場 明智ゴルフ倶楽部ひるかわゴルフ場(中津川市蛭川5735-3 TEL0573-45-3311)
- 大会概要
 - ①本大会は、開会式はございませんが後日お届けする組合せ表により30分前には受付を済ませ順次競技をスタートしていただきます。プレー代金を各自でご精算後、パーティ会場にスタート組毎に席を用意しておりますので、表彰式までおかつろぎください。なお、アルコールを準備しておりますが飲酒後の運転はご遠慮ください。
 - ②競技結果は1ラウンドの成績をもって集計し、表彰式にて賞品を受賞者に贈呈しますのでお持ち帰りいただきます。(ニアピン賞4ホール・ドラコン賞4ホール前後半行います。)
- スタート時間 8:30スタート 中・西・東コース(受付開始時間7:30)
- 参加資格 JAひがしみの年金友の会会員様に限ります。
ただし、申込時に年金請求書を当JAに指定して提出済みの方は参加ができるものとします。
- プレー代金
 - ビジター 11,800円(セルフプレー)
 - メンバー 10,800円(セルフプレー)

※プレー代金には、参加費(¥1,000-)、賞品代、モーニングコーヒー(軽食)、昼食、昼食時1ドリンク、パーティの飲食等を含んでおります。プレー代金は、各自でご精算ください。
※あったかくらぶ会員協賛店優待・特典との併用はできませんのでご了承願います。
- 募集定員 160名
募集定員に達した場合は、申込期限内でもお受けできない場合がございますので早めのお申込をお願いいたします。
- 申込期日 令和5年9月15日(金)
- 申込方法 最寄りの支店・営業所にて「参加申込書」に必要事項をご記入の上、ご提出下さい。
- 賞品等 優勝、準優勝、3~10位、とび賞、17位・27位・37位(ラッキー7)賞、77位、88位、99位、ニアピン賞、参加賞等
なお、参加賞は参加者全員の方にご用意します。当日受付時にお受け取りください。
- 大会の中止等 競技に影響を及ぼす恐れのある荒天や感染症拡大により開催が困難であると主催者が判断した場合は、中止か、一部内容を変更する場合がございますのでご了承をお願いいたします。なお、中止の際は参加申込みのあった方へ支店より連絡をいたします。

第5回JAひがしみの年金友の会 グラウンド・ゴルフ大会開催のご案内

- 開催日時 令和5年8月30日(水)(小雨決行)
午前9時開会予定
- 場 所 中津川運動公園 多目的広場
(中津川市茄子川1683-1031)
- 参加資格 ①JAで年金を受給している方(年金友の会会員)
②JAで年金を受給予定の方
- 募集人員 192名(先着順とさせていただきます)
- 申込期限 令和5年8月10日(木)
- 申込先
最寄りの支店・営業所へ「参加申込書」をご提出ください。
なお、ご不明な点は最寄りの支店・営業所へお問合せ下さい。

「生活習慣病予防健診」を行います

～ぜひ受診してください～

【健診日・会場】

日付	健診場所
9月15日(金)	笠置コミュニティーセンター※
9月21日(木)	中野方コミュニティーセンター※
9月22日(金)	JA飯地連絡所(旧営業所)
9月28日(木)	サポートひがしみの(旧JA東野営業所)

- 【受付時間】 午前8:30～11:00
※9月15日、21日の受付時間は9:00～になります。
- お申込み
恵那地域限定で来月の広報誌8月号に申込書を折込みします。
- お問い合わせ先
JAひがしみの本店 組織広報課 TEL 0573-78-0124

2024年版 JAオリジナルカレンダー写真募集 8月末〆切!

「東美濃の四季」をテーマに管内の皆さまから写真を募集しオリジナルカレンダーを制作します。

- 応募資格 年齢、性別等問わず、どなたでも応募できます。
- 応募方法 JA各支店・営業所にある「応募用紙」を記入し作品の裏に張り付けてご提出ください。
- サイズ 四つ切り、四つ切りワイド、A4のいずれか。
(横位置で、令和4年1月1日以降に撮影した未発表の作品に限る)
- 応募点数 お1人様4点までとします。
- 応募先 JAひがしみの 本店 総合企画部 組織広報課 宛
〒509-9132 中津川市茄子川1646-19 Tel.0573-78-0124
- 応募締切 **令和5年8月末日(消印有効)**
- 採用点数 各月1作品及び表紙作品数点
- 賞 採用作品(各月)JA商品券1万円分、(表紙)JA商品券5千円分





応募の詳細は
HPでも
ご覧いただけます。



JAひがしみの組合員カードをぜひご利用ください!

7月のお得な期間限定特典

- 1 グリーンセンターで除草剤(バスタ)を店頭価格より**5%引** 7/17(月)~7/23(日)
- 2 Aコープ店舗で農協牛乳1リットルを店頭価格より**10円引**
Aコープマーク品を店頭価格より**5%引** 7/20(木)~7/22(土)
- 3 給油所でガソリン・軽油を各会員価格より**10円/ℓ引** 7/25(火)~7/26(水)

8月のお得な期間限定特典

- 1 グリーンセンターで秋まき種子を店頭価格より**5%引** 8/14(月)~8/20(日)
- 2 Aコープ店舗で農協牛乳1リットルを店頭価格より**10円引**
Aコープマーク品を店頭価格より**5%引** 8/17(木)~8/19(土)
- 3 給油所でガソリン・軽油を各会員価格より**10円/ℓ引** 8/22(火)~8/23(水)

※商品の在庫には限りがありますのでご了承ください。

カード裏面に
お名前を記入して、
精算時にカードを
ご提示ください。



期間限定特典は毎月、
広報誌とホームページでお知らせします。
最新情報や利用規約は
ホームページをご覧ください。

<https://ja-higashimino.or.jp/組合員カード/>

利用して
みませんか?

くらしの 宅配便

くらしの宅配便は、食料品から日用品までが通販で購入できるJAのサービスです。カタログ通販とインターネットでのご注文どちらもできます。カタログは各支店窓口で、インターネットは左記QRコードからご覧ください。



今月の1品

エコープ
なす漬の素
(浅漬用)



動画で使い方



なす4本を
8回分

なすがカンタンに
色よく漬け
上がります。



旬の野菜を
漬物に

ごましようゆが香る
中華風きゅうりの
浅漬けが
できあがります。



きゅうり3本を
6回分



エコープ
きゅうり漬の素
(ごましようゆ味)



動画で使い方



家族葬から一般葬まで ご遺族様の様々な要望にお応えします。

お申し込みは最寄りのJA各支店・営業所へ
JA葬祭「やすらぎ会」

●入会金 2,000円
●JA年金友の会の会員は入会金 1,000円
葬儀に関する経済的負担を軽減するための会員制度です。

もしも…のときはご一報ください。
事前相談も出来ますのでお気軽にお電話下さい。

① やすらぎ会員の特典

●葬儀セット価格を
5%割引

●寄贈生花・籠盛代金
5%割引
(何度でも、ご利用頂けます。)

② 組合員の特典

●葬儀セット価格を
5%割引
組合員資格については
最寄りの支店・営業所でお尋ねください。

上記①②は併用可能

葬儀セット価格

① やすらぎ会員 + ② 組合員 なら **10%割引** となります。

葬儀業務スタッフ募集中

仕事内容 施行担当、司会スタッフ、清掃スタッフ、施行補助
詳しくは JA全農岐阜 東濃地区セレモニーセンター (JA葬祭センター)
0120-098-382 までお問い合わせください。



中央ホール
中津川市茄子川堤下2040



アグリホールえな
恵那市長島町永田577-1-1



恵南ホール
恵那市山岡町上手向2627



恵那北ホール
中津川市下野285



JAひがしみの葬祭センター
0120-098-382
24時間365日 電話受付いたします





恵那市中野方町
鈴村 浩紀さん(83)
嶺子さん(79)



今日も
二人三脚

2人で支え合いながら

結婚して57年目になる鈴木さん夫婦。20歳代の半ばから酪農を始め家族で営んできました。30頭の牛の餌やりや糞の運びだしなど力仕事は浩紀さんが行い、搾乳などは嶺子さんの担当でした。嶺子さんは「経営や飼育方法について気付いたことを言うとなんか取り入れてくれ、2人で支え合っただけ」と振り返ります。平成19年に酪農から和牛繁殖に切り替え、平成26年まで続けました。

その翌年からは、浩紀さんが理事を務めていた道の駅「なかのほう不動滝やさいの会」の産直に出す野菜を増やそうと、20㍓の畑で野菜の栽培を始めました。嶺子さんは現在、この道の駅の食堂で働いており「食堂のおすすめは味ご飯です。7月は産直にナスやキュウリなど夏野菜もいっぱい並ぶのでぜひ立ち寄ってください」とPRします。

嶺子さんが浩紀さんのことを「とっても優しい人」と言うと、浩紀さんは「優しくしないと牛が言うこと聞いてくれなかったからだよ」と返し2人は笑い合います。「健康で長生きして、6人の孫の結婚式に参加したいね」とこれからのことを話します。

キラキラ
ひがしみのっ子

パズルが大好き 今は80ピースに挑戦中

典矢くんは焼き芋が大好き。赤ちゃんの時からよく食べていて、今でもお昼のデザートに食べています。ご飯も大好きで、特におにぎりが大好き。ふりかけ味や海苔を巻いたおにぎりが大好物です。

最近キャラクターの「アンパンマン」がお気に入りの典矢くん。典矢くんが「かっかっか」と言ったら、お母さんが続けて「かっかおぶし」と、アニメに出てきた「かつぶしまん」のキメ台詞をよく2人で言っているそうです。

パズルも好きで、やり始めると集中して一人で黙々と作ります。手慣れた65ピースのパズルなら、真ん中からでも作れます。今は80ピースに挑戦中です。

弟の奏仁くんが1月に生まれ、お兄ちゃんになったばかりの典矢くん。奏仁くんの頭をよしよしと撫でたり、奏仁くんがうつ伏せになっていた様子を見に行きます。ご両親は「友達をたくさん作ってほしい。自分のやりたいことに挑戦して、やるって決めたら最後までやりきる子になってほしい」と見守ります。



中津川市福岡
小幡 典矢くん(2)
奏仁くん(0)



落合大久手の棚田を、地域の方に助けてもらいながら守ります。田んぼには遊びがいっぱい♪ 3人ともご飯が大好きです。
中津川市落合 鈴木孝子さん



キュウリから葉っぱが出ました!



中津川市千旦林Hさん

可愛いお孫さんたち!
写真のタイトルは「田んぼ足湯」とのこと

JAひがしみの恵那北地域女性部は5月29日、精進料理の講座を開き、16人が参加しました。

同地域女性部の加地美喜子副部長が講師となり、結び昆布や手綱コンニャクなど6種類の健康的な精進料理を作り交流を深めました。



恵那北地域女性部



あい♥あい会員サークル「クラフトかご」は6月13日に、静岡県富士市にある植田産業へ研修に行きました。紙バンドを使った様々な手芸作品が置いてある植田産業のミュージアムを見学し、刺激を受けました。参加者は「今後の作品作りの参考にしたい」と話しました。 JAひがしみの女性部



クイズ 頭の体操



【問題】二重マスの文字をA～Eの順に並べてできる言葉は何でしょうか?

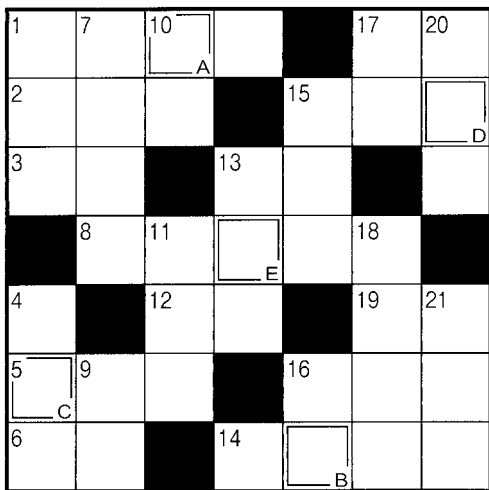

■ヨコのカギ

- ①七夕伝説のヒロイン
- ②青島幸男氏や石原慎太郎氏が務めました
- ③手のひらや足の裏の反対側
- ⑤蚊取り線香から立ち上るもの
- ⑥——を聞いて十を知る
- ⑧ルーペともいいます
- ⑫兄弟姉妹の息子のこと
- ⑬チョウが花を巡って吸うもの
- ⑭テントを張ったりして野外活動を楽しみます
- ⑮——タオル、——ソープ、ゴッド——
- ⑯一時的に建てるもののこと。——住宅
- ⑰アブラ、クマ、ミンミンといえば
- ⑱地球の衛星です

■タテのカギ

- ①河島英五のヒット曲『酒と泪(なみだ)と——と女』
- ④長針、短針、秒針が付いているもの
- ⑦元素記号はLi。電池にも使用される金属です
- ⑨騎手が騎乗時に持つもの
- ⑩手首と肩の間にある関節
- ⑪本に挟みます
- ⑬まだ夜が明けきらない頃のこと
- ⑮種から芽が出ること
- ⑯虫よけのために寝床の周りにつるします
- ⑰定規を当てて引くことも
- ⑱高校球児たちが地方大会で——を繰り広げています
- ⑳トップ・——・ボトム
- ㉑駅の券売機で買います

■応募要領

ハガキに、①クイズの答え ②郵便番号・住所 ③氏名 ④年齢 ⑤職業 ⑥電話番号 ⑦今月号で良かったところ ⑧**広報誌で特集してほしいテーマ** ⑨ご意見などをご記入の上、下記までお寄せ下さい。

※読者の皆様からいただいたお便りの個人情報は、当選者へのプレゼント発送に利用させていただきます。また、お便りの内容を紙面に紹介する際は、地区とイニシャルを掲載させていただきます。

〒509-9132 中津川市茄子川1646-19
JAひがしみの 本店 総合企画部 組織広報課
(E-mail) koho@ja-higashimino.gjadc.jp



■応募締切日

令和5年7月31日(月)

■賞品

正解者の中から抽選で5名様に「農協全国商品券(1,000円分)」をプレゼント

ホームページに専用応募フォームができました!

■6月号の答え ミズスマシ

■クイズ当選者

原 幸子さん
鈴木 國子さん
酒井 基之さん
渡邊 輝雄さん
中根 邦子さん
(応募総数86通)





理事会

第4回理事会 (令和5年6月29日)

次の事項が審議されました。

【附議事項】

- ①第25年度業務報告書について
- ②2023年度版コンプライアンス・マニュアルの改正について
- ③理事との継続的取引(極度ローン・当座貸越)に係る包括承認について
- ④役員退職慰労金の支給について
- ⑤役員賠償責任保険の加入(継続)について
- ⑥阿木ライスセンター建設委員会の設置について



JAひがしみの概況

(令和5年5月31日現在)

組合員数	32,888人
出資金	26億3,964万円
貯金	2,521億4,340万円
貸出金	357億8,583万円
共済保有高	5,256億3,706万円
購買品取扱高	8億7,610万円
販売品取扱高	5億6,565万円

ここだけの話

■表紙の取材で神谷農園にお邪魔した時、山間に広がったお茶畑を見て感動しました。手入れが行き届いたお茶畑は美しく、読者の皆さんにも実際に目で見てほしいなと思いました。お茶と言えば、私の祖父も東白川で少しばかりお茶を作っています。小学生の夏休みの時に、ミノムシ取りのお手伝いを一度したことがあります。ペットボトルの口をお茶の木に付いているミノムシの付け根につけて取る作業です。ペットボトルいっぱいになったら500円だったな…

(い)

無料相談日

専門家に無料で相談できます。
お気軽にご利用ください。
電話予約が必要です。

内容	月	日	場所
年金相談	7月	12日(水)	恵那支店
		〃	坂下支店
		19日(水)	福岡支店
		〃	加子母支店
		〃	付知支店
		〃	付知支店
	8月	2日(水)	山岡支店
		〃	上村支店
		〃	明智支店
		9日(水)	恵那支店
		〃	坂下支店
		16日(水)	福岡支店
〃	加子母支店		
〃	付知支店		

内容	月	日	場所
ローンセンター 年金相談	7月	16日(日)	中津川店
		8月	6日(日)
		20日(日)	中津川店

内容	月	日	場所
法律相談	7月	12日(水)	福岡支店
		13日(木)	本店
		19日(水)	恵那支店
		〃	山岡支店
	8月	9日(水)	福岡支店
		10日(木)	本店
		16日(水)	恵那支店
		〃	山岡支店
		〃	山岡支店

内容	月	日	場所
税務相談	7月	12日(水)	山岡支店
		21日(金)	本店
	8月	9日(水)	恵那支店
		22日(火)	福岡支店
		〃	福岡支店

無料相談日 開催場所 市外局番 ☎(0573)

- 本店 ☎78-0124
- 上村支店 ☎47-2311
- 恵那支店 ☎25-5291
- 坂下支店 ☎75-4111
- 山岡支店 ☎56-2121
- 加子母支店 ☎79-2241
- 明智支店 ☎54-2171
- 付知支店 ☎82-2121
- ローンセンター-中津店 ☎65-3145
- 福岡支店 ☎72-2121
- ローンセンター-恵那店 ☎26-2999

令和5年度から
土・日・祝日を除く7日～20日を
ふれあい訪問週間として
訪問活動を行ってまいります。

緊急連絡先

- ▶ 事故をしてしまったら TEL 0120-25-8931
- ▶ 通帳・キャッシュカードを無くしてしまった TEL 0120-21-5522
- ▶ 葬儀に関するご相談は TEL 0120-09-8382
- ▶ 電化製品のお問い合わせは TEL 0573-78-0122
- ▶ プロパンガス・ガス器具のお問い合わせは TEL 0573-68-7744

