



JA

2024 mini DISCLOSURE ミニ・ディスクロージャー

経営理念

- 信 頼 組合員と地域の人々に「信頼」されるJAを目指します!
- 貢 献 自然と人が共生できる社会に「貢献」するJAを目指します!
- 挑 戦 時代環境の変化に対応し、常に「挑戦」する活気あるJAを目指します!

ひがしみの

最近の3事業年度の主要な経営指標

(単位:百万円)

| 項目 | 令和3年度 | 令和4年度 | 令和5年度 |
|-------------|---------|---------|---------|
| 経常収益(事業収益) | 8,304 | 8,213 | 8,086 |
| 信用事業収益 | 1,877 | 1,792 | 1,871 |
| 共済事業収益 | 1,039 | 949 | 920 |
| 農業関連事業収益 | 2,706 | 2,848 | 2,765 |
| 生活その他事業 | 2,674 | 2,614 | 2,523 |
| 営農指導事業 | 7 | 8 | 6 |
| 経常利益 | 394 | 383 | 423 |
| 当期剰余金 | 249 | 227 | 236 |
| 出資金 | 2,652 | 2,639 | 2,688 |
| 純資産額 | 11,601 | 11,756 | 11,958 |
| 総資産額 | 265,207 | 269,361 | 265,890 |
| 貯金等残高 | 250,716 | 255,047 | 251,228 |
| 貸出金残高 | 33,093 | 33,657 | 33,953 |
| 有価証券残高 | 11,267 | 12,736 | 15,095 |
| 長期共済保有高 | 553,366 | 528,311 | 503,052 |
| 購買品供給・取扱高 | 5,617 | 5,806 | 5,841 |
| 販売品販売・取扱高 | 4,913 | 5,034 | 5,256 |
| 剰余金配当金額 | 38 | 38 | 39 |
| 職員数(人) | 329 | 313 | 290 |
| 単体自己資本比率(%) | 12.56 | 12.58 | 12.63 |

- (注1) 経常収益は各事業収益の合計額を表しています。
 (注2) 当期剰余金は、銀行等の当期利益に相当するものです。
 (注3) 信託業務の取り扱いはありません。
 (注4) 「単体自己資本比率」は、「農業協同組合等がその経営の健全性を判断するための基準」(平成18年金融庁・農水省告示第2号)に基づき算出しています。

農協法に基づく開示債権の状況及び金融再生法開示債権区分に基づく債権の保全状況

(単位:百万円)

| 債権区分 | 令和4年度 | 令和5年度 | 増減 |
|--------------------|-----------|--------|------|
| 破産更生債権及びこれらに準ずる債権額 | 323 | 284 | △ 39 |
| 危険債権額 | 29 | 27 | △ 2 |
| 要管理債権額 | 三月以上延滞債権額 | - | - |
| 貸出条件緩和債権額 | 6 | 4 | △ 2 |
| 小計(A) | 359 | 315 | △ 44 |
| うち担保・保証付債権額(B) | 151 | 107 | △ 43 |
| 担保・保証控除後債権額(C) | 207 | 207 | - |
| 個別計上貸倒引当金残高(D) | 195 | 201 | 6 |
| 一般計上貸倒引当金残高 | 6 | 8 | 1 |
| 正常債権額(F) | 33,405 | 33,773 | 367 |
| 債権額合計(G)=(A)+(F) | 33,765 | 34,088 | 323 |

- (注1) 破産更生債権及びこれらに準ずる債権とは、破産手続開始、更生手続開始、再生手続開始の申立て等の事由により経営破綻に陥っている債務者に対する債権及びこれらに準ずる債権をいいます。
 (注2) 危険債権とは、債務者が経営破綻の状態には至っていないが、財政状態及び経営成績が悪化し、契約に従った債権の元本の回収及び利息の受取りができない可能性の高い債権をいいます。
 (注3) 要管理債権とは、(注4)「三月以上延滞債権」と(注5)「貸出条件緩和債権」の合計額をいいます。
 (注4) 三月以上延滞債権とは、元本又は利息の支払が約定支払日の翌日から三月以上遅延している貸出金で、破産更生債権及びこれらに準ずる債権、危険債権及び三月以上延滞債権に該当しないものをいいます。
 (注5) 貸出条件緩和債権とは、債務者の経営再建又は支援を図ることを目的として、金利の減免、利息の支払猶予、元本の返済猶予、債権放棄その他の債務者に有利となる取決めを行った貸出金で、破産更生債権及びこれらに準ずる債権、危険債権及び三月以上延滞債権に該当しないものをいいます。
 (注6) 担保・保証付債権額とは、農協法に基づく開示債権額のうち、貯金・定期積金、有価証券(上場公社債、上場株式)及び確実な不動産担保付の貸出金高ならびに農業信用基金協会等の保証機関等による保証付の債権についての当該担保・保証相当額です。
 (注7) 個別計上貸倒引当金残高とは、農協法に基づく開示債権のうち、すでに個別貸倒引当金に繰り入れた当該引当金の残高です。
 (注8) 担保・保証控除後債権額とは、農協法に基づく開示債権額から、担保・保証付債権額を控除した債権残高です。
 (注9) 正常債権とは、債務者の財政状態及び経営成績に特に問題がないものとして、上記に掲げる債権以外のものに区分される債権をいいます。

貸借対照表

令和6年3月31日現在 (単位:千円)

| 科目 | 金額 | 科目 | 金額 |
|-------------|-------------|---------------|-------------|
| (資産の部) | | (負債の部) | |
| 1. 信用事業資産 | 247,840,183 | 1. 信用事業負債 | 251,692,839 |
| ①現金 | 891,958 | ①貯金 | 251,228,915 |
| ②預金 | 196,929,346 | ②借入金 | 1,415 |
| 系統預金 | 196,834,860 | ③その他の信用事業負債 | 460,507 |
| 系統外預金 | 94,485 | 未払費用 | 24,351 |
| ③有価証券 | 15,095,990 | その他の負債 | 436,156 |
| 国債 | 4,897,478 | ④債務保証 | 2,000 |
| 地方債 | 400,000 | 2. 共済事業負債 | 958,027 |
| 社債 | 9,798,511 | ①共済資金 | 615,964 |
| ④貸出金 | 33,953,622 | ②未経過共済付加収入 | 332,326 |
| ⑤その他の信用事業資産 | 1,176,700 | ③共済未払費用 | 7,493 |
| 未収収益 | 1,002,464 | ④その他の共済事業負債 | 2,242 |
| その他の資産 | 174,236 | 3. 経済事業負債 | 446,190 |
| ⑥債務保証見返 | 2,000 | ①経済事業未払金 | 364,843 |
| ⑦貸倒引当金 | △ 209,434 | ②経済受託債務 | 66,845 |
| 2. 共済事業資産 | 1,706 | ③その他の経済事業負債 | 14,501 |
| ①その他の共済事業資産 | 1,706 | 4. 雑負債 | 407,600 |
| 3. 経済事業資産 | 2,700,424 | ①未払法人税等 | 30,990 |
| ①受取手形 | 3,931 | ②資産除去債務 | 31,596 |
| ②経済事業未収金 | 1,929,806 | ③その他の負債 | 345,013 |
| ③経済受託債権 | 34,560 | 5. 諸引当金 | 427,893 |
| ④棚卸資産 | 698,103 | ①賞与引当金 | 165,000 |
| 購買品 | 271,956 | ②退職給付引当金 | 249,907 |
| 貯蔵品 | 127,407 | ③役員退職慰労引当金 | 12,985 |
| その他の棚卸資産 | 298,739 | 負債の部 合計 | 253,932,551 |
| ⑤その他の経済事業資産 | 36,812 | (純資産の部) | |
| ⑥貸倒引当金 | △ 2,788 | 1. 組合員資本 | 12,024,265 |
| 4. 雑資産 | 422,406 | ①出資金 | 2,688,864 |
| 5. 固定資産 | 3,427,591 | ②再評価積立金 | 816 |
| ①有形固定資産 | 3,268,848 | ③利益剰余金 | 9,364,236 |
| 建物 | 6,155,855 | 利益準備金 | 2,985,179 |
| 機械装置 | 2,118,641 | その他利益剰余金 | 6,379,057 |
| 土地 | 1,211,054 | 経営基盤強化積立金 | 3,264,950 |
| 建設仮勘定 | - | 税効果調整積立金 | 146,662 |
| その他の有形固定資産 | 1,650,410 | 特別積立金 | 2,152,437 |
| 減価償却累計額 | △ 7,867,114 | 当期未処分剰余金 | 815,006 |
| ②無形固定資産 | 158,743 | (うち当期剰余金) | (236,946) |
| 6. 外部出資 | 11,388,746 | ④処分未済持分 | △ 29,652 |
| 系統出資 | 11,141,225 | 2. 評価・換算差額等 | △ 66,044 |
| 系統外出資 | 242,621 | ①その他有価証券評価差額金 | △ 66,044 |
| 子会社等出資 | 4,900 | 純資産の部 合計 | 11,958,221 |
| 7. 繰延税金資産 | 109,713 | 負債及び純資産の部 合計 | 265,890,772 |
| 資産の部 合計 | 265,890,772 | | |

損益計算書

令和5年4月1日～令和6年3月31日 (単位:千円)

| 科目 | 費用 | 収益 | 差引損益 |
|--------------|-----------|-----------|-----------|
| 信用事業 | 297,484 | 1,871,171 | 1,573,686 |
| 共済事業 | 45,724 | 920,735 | 875,011 |
| 購買事業 | 3,292,024 | 3,928,077 | 636,052 |
| 販売事業 | 311,463 | 454,596 | 143,132 |
| 保管事業 | 4,469 | 10,390 | 5,921 |
| 哺育センター事業 | 105,792 | 136,403 | 30,611 |
| 堆肥センター事業 | 65,240 | 69,568 | 4,328 |
| 利用事業 | 410,568 | 624,674 | 214,105 |
| 作業受委託事業 | - | 472 | 472 |
| 葬祭事業 | 2,415 | 28,972 | 26,556 |
| 簡易郵便局事業 | 2,936 | 4,096 | 1,160 |
| その他事業 | 13,873 | 29,335 | 15,461 |
| 指導事業 | 28,461 | 8,321 | △ 20,139 |
| 1. 事業総利益 | 4,580,453 | 8,086,814 | 3,506,361 |
| 2. 事業管理費 | | | 3,257,487 |
| 事業利益 | | | 248,874 |
| 3. 事業外収益 | | | 181,373 |
| 4. 事業外費用 | | | 6,794 |
| 経常利益 | | | 423,452 |
| 5. 特別利益 | | | 45,702 |
| 6. 特別損失 | | | 148,167 |
| 税引前当期利益 | | | 320,986 |
| 法人税等合計 | | | 84,040 |
| 当期剰余金 | | | 236,946 |
| 当期首繰越剰余金 | | | 493,934 |
| 経営基盤強化積立金取崩額 | | | 55,049 |
| 税効果調整積立金取崩額 | | | 29,076 |
| 当期末処分剰余金 | | | 815,006 |

●記載金額は、単位未満を切り捨てて表示しています。
 そのため、表中の合計額並びに増減が一致しない場合があります。

自己資本の状況

自己資本管理方針

自己資本管理とは、自己資本充実に関する施策の実施、自己資本充実度の評価及び自己資本比率の算定を行うことです。

当JAでは、内部留保の積み増しにより、自己資本の充実に努めており、自己資本比率が国際統一基準の8%を大きく上回っています。

また、「自己資本比率算出要領」及び「自己資本比率算出事務手続」を制定し、系統BISシステムにより、自己資本比率を的確に算出しています。

なお、組織面では、事業推進部門から独立した企画管理担当部署が自己資本比率を算出し、けん制機能が発揮される態勢を整備しています。

自己資本比率の状況

当JAでは、多様化するリスクに対応するとともに、組合員や利用者の皆さまのニーズに応えるため、財務基盤の強化を経営の重要課題として取り組んでいます。内部留保に努めるとともに、不良債権処理及び業務の効率化等に取り組んだ結果、令和6年3月末における自己資本比率は、12.63%となりました。

経営の健全性の確保と自己資本の充実

当JAの自己資本は、組合員の普通出資によっています。

【普通出資による資本調達額】

| 項目 | 内容 |
|-------------------|-----------------------|
| 発行主体 | 東美濃農業協同組合 |
| 資本調達手段の種類 | 普通出資 |
| コア資本に係る基礎項目に算入した額 | 2,688百万円(前年度2,639百万円) |

当JAでは、「自己資本比率算出要領」を制定し、適正なプロセスにより正確な自己資本比率を算出して、当JAが抱える信用リスクやオペレーショナル・リスクの管理及びこれらのリスクに対応した十分な自己資本の維持を図るとともに、内部留保の積み増しにより自己資本の充実に努めています。

また、平成19年度から、信用リスク、オペレーショナル・リスク、金利リスクなどの各種リスクを個別の方法で質的または量的に評価し、リスクを総合的に捉え、自己資本と比較・対照し、自己資本充実度を評価することにより、経営の健全性維持・強化を図っております。

JAバンク・セーフティネット

JAバンクでは、「破綻未然防止システム」と「貯金保険制度」により「JAバンク・セーフティネット」を構築しています。これにより、組合員・利用者の皆さまにより一層の安心をお届けしています。

破綻未然防止システム

破綻未然防止のためのJAバンク独自の制度



貯金保険制度

貯金者等保護のための公的な制度

主な事業のご案内

信用事業

信用事業は、貯金、貸出、為替等、いわゆる銀行業務を行っています。この信用事業は、JA・信連・農林中金という三段階の組織が有機的に結びつき、「JAバンク」として大きな力を発揮しています。



共済事業

JA共済は、JAが行う地域密着型の総合事業の一環として、組合員・利用者の皆さまの生命・傷害・家屋・財産を相互扶助によりトータルに保障しています。事業実施当初から生命保障と損害保障の両方を実施しており、個人の日常生活のうえで必要とされるさまざまな保障・ニーズにお応えできます。

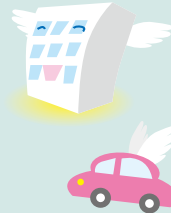

JA共済では、生命・建物・自動車などの各種共済による生活総合保障を展開しています。

指導事業

安全・安心でより高品質な農畜産物を生産するための営農指導をはじめ、新規就農者の開拓及び支援を行っています。

生活指導では組合員の豊かな生活と健康で安心して生活できる地域づくりを目的に女性部活動や生活習慣病健診を行い、また、毎月の広報誌で身近な情報や「食」と「農」についての話題を発信しています。



販売事業

生産者から消費者へ新鮮で安全・安心な農畜産物をお届けする事業を行っています。東美濃独自販売として米の買取販売を実施しており、中山間地域の特徴を活かした東美濃棚田米の販売も行っています。また、生産者が生産した農畜産物を市場に出荷するほか、契約出荷等により「東美濃ブランド」の確立に取り組んでいます。



利用施設事業

農作業の省力化と農畜産物の品質の向上を図るためカントリーエレベーター、ライスセンター、水稻育苗センター、農産物選果場、堆肥センター等の施設を運営しています。

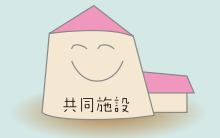

購買事業

農業生産に必要な肥料・農薬・農機具等のほか、暮らしに必要な生活用品等、組合員はじめ地域の皆さまに提供するための事業を展開しています。

組合員メリットの充実を目的として、組合員カードを利用した購買事業での割引を給油所・グリーンセンター・Aコープで特定日に行っています。

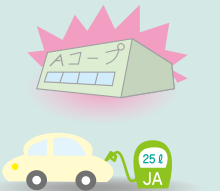

農業振興活動

集落営農の組織化を含めた担い手の育成と支援

集落営農の組織化または法人化の支援を実施しています。また、東美濃担い手協議会と連携を図り、農地集積や作物の作付け提案を行っています。

安全・安心な農産物づくりへの取り組み

「GAP（農業生産工程管理）」に取り組み、消費者から信頼される農産物の生産に努めています。

農業祭の開催

地域住民とのふれあいや、食と農の大切さを伝えることを目的とした「ひがしみの農業祭」を毎年11月に開催しています。地産地消のPRとして東美濃特産物のお米や飛騨牛、栗旨豚の販売等も行っています。

担い手支援資金の状況

経営所得安定対策の対象となる集落営農組織等に対し、JAと行政（中津川市・恵那市）が利子の一部を補給する「担い手支援資金」により、担い手づくりを資金面からも支援しています。

農業体験への支援

地域の小学校等が実施する農業体験学習を支援し、農業に対する理解を深める活動をしています。

地域貢献活動

文化的・社会的貢献に関する事項

環境保全への取り組み

地域の環境保全の一環として、農業用使用済プラ資材の回収と廃農薬の回収に取り組んでいます。また、プランターや花壇を利用して店舗周辺の緑化活動に努めています。

食農教育への取り組み

地域の親子や保育園・幼稚園・小中学校を対象に農作業体験や地元農畜産物を使った調理・食文化の指導を行っています。親子農業体験「アグリスクール」を開催して食農教育活動に取り組んでいます。

ボランティア活動

地域の住みやすい環境づくりとして、定期的に店舗周辺での清掃活動や交通安全活動に取り組んでいます。また、本店での献血運動にも積極的に参加しています。

バイオマス（生物資源）活用への取り組み

家畜排泄物から堆肥を製造する資源循環型施設の「堆肥センター」を運営し、地域資源の有効利用と環境保全を目指します。

助けあい組織の活動

各地域で助けあい組織（たんぼの会・コスモスの会・わかば会・つくしの会）を結成し、施設ボランティア等の地域に密着したボランティア活動を行っています。

高齢者等の見守り活動

中津川市・恵那市と協定を結び、支援を必要としている方を早期に発見し、危機回避を図り、安心して生活できる地域環境を保持するため、高齢者等見守り活動を行っています。

各種無料相談会

社会保険労務士、税理士、弁護士及び年金担当職員による各種無料相談会を毎月開催しています。
・年金相談 ・税務相談 ・法律相談

利用者ネットワーク化への取り組み

年金友の会

毎年、親睦旅行、ゲートボール大会等、会員相互のふれあいの場を提供しています。また、お誕生日プレゼント等のさまざまな特典が受けられます。

おすすめ講座・サークル活動の開催

『JA女性 地域で輝け 50万パワー☆』をテーマに、おすすめ講座等を開催しています。

情報提供活動

JA広報誌の発行（毎月）

広報誌『ひがしみの』を毎月発行し、農業に関する情報や地域に密着した情報を発信しています。

ホームページ等による情報発信

ホームページでは、当JAの概要や各事業、店舗・事業所の紹介、ディスクロージャー等を公開しています。また管内の農業についての情報も掲載しています。また、LINE公式アカウントの運営を開始し、旬の情報を発信しています。

JAひがしみの
公式LINEはじめました!



店舗等のご案内

【令和6年7月末現在】

| 店舗名 | ATM稼働時間 | | | 電話番号 (0573) |
|-------------|------------|------------|------------|----------------|
| | 平日 | 土曜日 | 日曜日・祝日 | |
| 本店 | 8:00~21:00 | 8:00~21:00 | 8:00~21:00 | 78-0123 |
| ローンセンター中津川店 | * | * | * | 65-3145 |
| ローンセンター恵那店 | * | * | * | 26-2999 |
| 中津川支店 | 8:00~21:00 | 8:00~21:00 | 8:00~21:00 | 65-3144 |
| 苗木支店 | 8:00~21:00 | 8:00~21:00 | 8:00~21:00 | 65-4391 |
| 落合支店 | 8:00~21:00 | 8:00~21:00 | 8:00~21:00 | 69-3203 |
| 坂本支店 | 8:00~21:00 | 8:00~21:00 | 8:00~21:00 | 68-2155 |
| 阿木支店 | 8:00~21:00 | 8:00~21:00 | 8:00~21:00 | 63-2321 |
| 恵那北部支店 | 8:00~21:00 | 8:00~21:00 | 8:00~21:00 | 27-3344 |
| 中野方営業所 | 8:00~21:00 | 8:00~21:00 | 8:00~21:00 | 23-2211 |
| 恵那西支店 | 8:00~21:00 | 8:00~21:00 | 8:00~21:00 | 28-2026 |
| 三郷営業所 | 8:00~21:00 | 8:00~21:00 | 8:00~21:00 | 28-1002 |
| 恵那支店 | 8:00~21:00 | 8:00~21:00 | 8:00~21:00 | 25-5291 |
| 岩村支店 | 8:00~21:00 | 8:00~21:00 | 8:00~21:00 | 43-2135 |
| 山岡支店 | 8:00~21:00 | 8:00~21:00 | 8:00~21:00 | 56-2121 |
| 明智支店 | 8:00~21:00 | 8:00~21:00 | 8:00~21:00 | 54-2171 |
| 上村支店 | 8:00~21:00 | 8:00~21:00 | 8:00~21:00 | 47-2311 |
| 蛭川支店 | 8:00~21:00 | 8:00~21:00 | 8:00~21:00 | 45-2311 |
| 坂下支店 | 8:00~21:00 | 8:00~21:00 | 8:00~21:00 | 75-4111 |

| 店舗名 | ATM稼働時間 | | | 電話番号 (0573) |
|-------|------------|------------|------------|----------------|
| | 平日 | 土曜日 | 日曜日・祝日 | |
| 加子母支店 | 8:00~21:00 | 8:00~21:00 | 8:00~21:00 | 79-2241 |
| 付知支店 | 8:00~21:00 | 8:00~21:00 | 8:00~21:00 | 82-2121 |
| 福岡支店 | 8:00~21:00 | 8:00~21:00 | 8:00~21:00 | 72-2121 |

店舗外設置キャッシュコーナー

| 店舗名 | 平日 | 土曜日 | 日曜日・祝日 |
|-------------|-------------|-------------|-------------|
| 中津川市役所 | 8:00~21:00 | 8:00~21:00 | 8:00~21:00 |
| ルビットタウン中津川 | 10:00~21:00 | 10:00~21:00 | 10:00~21:00 |
| 中津川グリーンセンター | 9:00~18:00 | 9:00~18:00 | 9:00~18:00 |
| パロー苗木店 | 8:00~21:00 | 8:00~21:00 | 8:00~21:00 |
| えなグリーンセンター | 8:00~21:00 | 8:00~21:00 | 8:00~21:00 |
| 加子母経済センター | 8:30~17:30 | * | * |
| 神坂キャッシュコーナー | 8:00~21:00 | 8:00~21:00 | 8:00~21:00 |
| 飯地キャッシュコーナー | 8:00~21:00 | 8:00~21:00 | 8:00~21:00 |
| 東野キャッシュコーナー | 8:45~17:00 | * | * |
| 串原キャッシュコーナー | 8:00~21:00 | 8:00~21:00 | 8:00~21:00 |
| 下野キャッシュコーナー | 8:00~21:00 | 8:00~21:00 | 8:00~21:00 |

(注1) *印は稼働しておりません。
(注2) 年末年始は稼働時間が変更になります。
(注3) ルビットタウン中津川の休業日は稼働しておりません。また、ルビットタウン中津川では振込みはできません。

ATMご利用手数料一覧(消費税込) ※7 <岐阜県下JAバンクのキャッシュカードをご利用の場合>

【令和6年7月末現在】

| ATM 取扱時間 ※1 | ご利用サービス | | JAバンク | | セブン銀行 ※2 | イーネット ※3 | ローソン銀行 ※4 | ゆうちょ銀行 | 大垣共立銀行 | 十六銀行 | 三菱UFJ銀行 | MICS提携金融機関 ※5 |
|----------------|------------|------|-------|------|----------|----------|-----------|--------|---------|------|---------|---------------|
| | 入金 | 出金 | 入金 | 出金 | 入金 | 出金 | 入金 | 出金 | 入金 | 出金 | 入金 | 出金 |
| 平日 | 稼働開始~8:45 | 無料 | 無料 | 220円 | 220円 | 220円 | 220円 | 無料 | 無料 | 110円 | 110円 | 220円 ※6 |
| | 8:45~18:00 | | | 110円 | 110円 | 110円 | 110円 | | | | | |
| 18:00~稼働終了 | 220円 | | | 220円 | 220円 | 220円 | 110円 | 110円 | 220円 ※6 | | | |
| 土曜 | 稼働開始~9:00 | | | 220円 | 220円 | 220円 | 220円 | 110円 | 110円 | 220円 | | |
| | 9:00~14:00 | | | 110円 | 110円 | 110円 | 220円 | 110円 | 110円 | 220円 | | |
| 14:00~稼働終了 | 220円 | | | 220円 | 220円 | 220円 | 110円 | 110円 | 220円 ※6 | | | |
| 日曜日 祝日 | 終日 | 220円 | 220円 | 220円 | 220円 | 110円 | 110円 | 110円 | 220円 ※6 | | | |

なお、土曜日が祝日と重なる場合は、日曜日・祝日のご利用手数料となります。また、1月2日・1月3日のご利用手数料は、祝日と同じ手数料となります。12月31日のご利用手数料は、お取引JAにてご確認ください。

- ※1 ご利用の金融機関、店舗によりATM等の稼働日・稼働時間が異なります。
- ※2 セブン銀行ATMは、全国のセブンイレブン、イトーヨーカドー等でご利用いただけます。
- ※3 イーネットATMは、全国のファミリーマート等に設置の「イーネット (E-net) ATMマーク」のあるATMでご利用いただけます。
- ※4 ローソン銀行ATMは、全国のローソン等に設置の「ローソン銀行ATMマーク」のあるATMでご利用いただけます。
- ※5 MICS (全国キャッシュサービス) とは、民間金融機関 (9業態) 相互間のCD・ATMオンライン提携ネットワークをいいます。
- ※6 ご利用の金融機関により、手数料が異なる場合があります。詳しくは、ご利用ATMの掲示等でご確認ください。
- ※7 お取引内容により、提携ATM (セブン銀行、イーネット、ローソン銀行、ゆうちょ銀行) の入出金手数料が、毎月1~3回分無料になります。詳しくはお近くの支店・営業所窓口までお問い合わせください。

ATM振込手数料(消費税込)

【令和6年7月末現在】

| 区分 | JAひがしみのでのお取り扱い | | |
|-------|----------------|------|------|
| | 他金融機関宛 | 他農協宛 | 当農協宛 |
| 3万円未満 | 330円 | 110円 | 無料 |
| 3万円以上 | 550円 | 330円 | |

(注) ATMでの振込みには、キャッシュカードが必要です。
(ルビットタウン中津川を除きます。)